

平成26年度(第1回)

五泉市国民健康保険運営協議会議案書
参考資料

	頁
1. 五泉市国民健康保険税条例新旧対照表	1～2
2. 平成25年度国民健康保険税等収納状況	3
3. 療養給付費の推移	4
4. 一人当たり療養給付費の推移	5
5. 一人当たり療養給付費の年度比較	6
6. 決算状況調べ	7
7. 国保税改定シミュレーション	8
8. データヘルス計画について	9

五泉市国民健康保険税条例の一部を改正する条例新旧対照表

新	旧
<p>第1条～第2条 (略)</p> <p>(課税額)</p> <p>第3条 (略)</p> <p>2 (略)</p> <p>3 第1項の後期高齢者支援金等課税額は、世帯主（前条第2項の世帯主を除く。）及びその世帯に属する被保険者につき算定した所得割額並びに被保険者均等割額及び世帯別平等割額の合算額とする。ただし、当該合算額が<u>16万円</u>を超える場合には、後期高齢者支援金等課税額は、<u>16万円</u>とする。</p> <p>4 第1項の介護納付金課税額は、介護納付金課税被保険者（国民健康保険の被保険者のうち、介護保険法第9条第2号に規定する被保険者であるものをいう。以下同じ。）である世帯主（前条第2項の世帯主を除く。）及びその世帯に属する介護納付金課税被保険者につき算定した所得割額及び被保険者均等割額の合算額とする。ただし、当該合算額が<u>14万円</u>を超える場合には、介護納付金課税額は、<u>14万円</u>とする。</p> <p>第4条～第14条の2 (略)</p> <p>(既に特別徴収対象被保険者であった者に係る仮徴収)</p> <p>第14条の3 当該年度の初日の属する年の前年の10月1日からその翌年の3月31日までの間における特別徴収対象年金給付の支払の際、支払回数割保険税額を徴収されていた特別徴収対象被保険者について、当該支払回数割保険税額の徴収に係る特別徴収対象年金給付が当該年度の初日からその日の属する年の9月30日までの間において支払われる場合には、その支払いに係る国民健康保険税額として、地方税法施行規則（昭和29年総理</p>	<p>第1条～第2条 (略)</p> <p>(課税額)</p> <p>第3条 (略)</p> <p>2 (略)</p> <p>3 第1項の後期高齢者支援金等課税額は、世帯主（前条第2項の世帯主を除く。）及びその世帯に属する被保険者につき算定した所得割額並びに被保険者均等割額及び世帯別平等割額の合算額とする。ただし、当該合算額が<u>14万円</u>を超える場合には、後期高齢者支援金等課税額は、<u>14万円</u>とする。</p> <p>4 第1項の介護納付金課税額は、介護納付金課税被保険者（国民健康保険の被保険者のうち、介護保険法第9条第2号に規定する被保険者であるものをいう。以下同じ。）である世帯主（前条第2項の世帯主を除く。）及びその世帯に属する介護納付金課税被保険者につき算定した所得割額及び被保険者均等割額の合算額とする。ただし、当該合算額が<u>12万円</u>を超える場合には、介護納付金課税額は、<u>12万円</u>とする。</p> <p>第4条～第14条の2 (略)</p> <p>(既に特別徴収対象被保険者であった者に係る仮徴収)</p> <p>第14条の3 当該年度の初日の属する年の前年の10月1日からその翌年の3月31日までの間における特別徴収対象年金給付の支払の際、支払回数割保険税額を徴収されていた特別徴収対象被保険者について、当該支払回数割保険税額の徴収に係る特別徴収対象年金給付が当該年度の初日からその日の属する年の9月30日までの間において支払われる場合には、その支払いに係る国民健康保険税額として、地方税法施行規則（昭和29年総理</p>

府令第23号) 第24条の36に規定する額を、特別徴収の方法によって徴収する。

2 (略)

第14条の4～第14条の7 (略)

(国民健康保険税の減額)

第15条 次の各号のいずれかに掲げる国民健康保険税の納税義務者に対して課する国民健康保険税の額は、第3条第2項本文の基礎課税額からア及びイに掲げる額を減額して得た額(当該減額して得た額が51万円を超える場合には、51万円)、同条第3項本文の後期高齢者支援金等課税額からウ及びエに掲げる額を減額して得た額(当該減額して得た額が16万円を超える場合には、16万円)並びに同条第4項本文の介護納付金課税額からオに掲げる額を減額して得た額(当該減額して得た額が14万円を超える場合には、14万円)の合算額とする。

(1) (略)

(2) 法第703条の5に規定する総所得金額及び山林所得金額の合算額が33万円に被保険者及び特定同一世帯所属者1人につき245,000円を加算した金額を超えない世帯に係る納税義務者(前号に該当する者を除く。)

ア～オ (略)

(3) 法第703条の5に規定する総所得金額及び山林所得金額の合算額が、33万円に被保険者及び特定同一世帯所属者1人につき45万円を加算した金額を超えない世帯に係る納税義務者(前2号に該当する者を除く。)

ア～オ (略)

第15条の2～第21条 (略)

府令第23号) 第24条の37第1項に規定する額を、特別徴収の方法によって徴収する。

2 (略)

第14条の4～第14条の7 (略)

(国民健康保険税の減額)

第15条 次の各号のいずれかに掲げる国民健康保険税の納税義務者に対して課する国民健康保険税の額は、第3条第2項本文の基礎課税額からア及びイに掲げる額を減額して得た額(当該減額して得た額が51万円を超える場合には、51万円)、同条第3項本文の後期高齢者支援金等課税額からウ及びエに掲げる額を減額して得た額(当該減額して得た額が14万円を超える場合には、14万円)並びに同条第4項本文の介護納付金課税額からオに掲げる額を減額して得た額(当該減額して得た額が12万円を超える場合には、12万円)の合算額とする。

(1) (略)

(2) 法第703条の5に規定する総所得金額及び山林所得金額の合算額が33万円に被保険者(当該納税義務者を除く。)及び特定同一世帯所属者(当該納税義務者を除く。)1人につき245,000円を加算した金額を超えない世帯に係る納税義務者(前号に該当する者を除く。)

ア～オ (略)

(3) 法第703条の5に規定する総所得金額及び山林所得金額の合算額が、33万円に被保険者及び特定同一世帯所属者1人につき35万円を加算した金額を超えない世帯に係る納税義務者(前2号に該当する者を除く。)

ア～オ (略)

第15条の2～第21条 (略)

五泉市
平成25年度 市税収納状況

資料

国民健康保険税

平成26年5月31日現在

科 目	予算現額 円	固定額 円	収 入 済 額		未収入額 円	不納入損額 円	収 納 率			
			当月份 円	累計 円			現在%	昨年%	対比%	
一般										
医療給付費現年分	790,619,000	822,858,311	5,248,104	769,565,853	53,241,958	50,500	93.52	93.33	0.19	
後期高齢者 支援金現年分	257,209,000	268,072,550	1,695,321	250,484,263	17,571,187	17,100	93.44	93.26	0.18	
介護納付金現年分	116,396,000	115,373,741	931,305	105,660,624	9,698,117	15,000	91.58	92.07	-0.49	
医療給付費滞繰分	32,843,000	249,692,265	0	45,140,837	190,564,927	13,986,501	18.08	14.84	3.24	
後期高齢者支援金 滞繰分	5,945,000	63,619,509	0	10,999,008	50,183,646	2,436,855	17.29	15.45	1.84	
介護納付金滞繰分	5,448,000	41,974,824	0	7,393,067	32,253,197	2,328,560	17.81	13.75	3.86	
計	1,208,460,000	1,561,591,200	7,874,730	1,189,243,652	353,513,032	18,834,516	76.16	74.01	2.15	
退職										
医療給付費現年分	65,982,000	71,492,818	113,166	70,000,169	1,492,649	0	97.91	97.31	0.60	
後期高齢者 支援金現年分	21,820,000	23,578,741	37,260	23,084,092	494,649	0	97.90	97.30	0.60	
介護納付金現年分	23,499,000	24,661,939	48,301	24,147,685	514,254	0	97.91	97.28	0.63	
医療給付費滞繰分	1,764,000	10,360,578	0	2,110,843	8,022,129	227,606	20.37	16.65	3.72	
後期高齢者支援金 滞繰分	206,000	2,461,264	0	488,630	1,907,350	65,284	19.85	18.47	1.38	
介護納付金滞繰分	516,000	3,058,028	0	658,815	2,326,686	72,527	21.54	17.96	3.58	
計	113,787,000	135,613,368	198,727	120,490,234	14,757,717	365,417	88.85	86.63	2.22	
現年課税分計	1,275,525,000	1,326,038,100	8,073,457	1,242,942,686	83,012,814	82,600	93.73	93.57	0.16	
滞納繰越分計	46,722,000	371,166,468	0	66,791,200	285,257,935	19,117,333	17.99	14.92	3.07	
合計	1,322,247,000	1,697,204,568	8,073,457	1,309,733,886	368,270,749	19,199,933	77.17	75.05	2.12	

介護保険料

平成26年5月31日現在

科 目	予算現額 円	固定額 円	収 入 済 額		未収入額 円	不納入損額 円	収 納 率			
			当月份 円	累計 円			現在%	昨年%	対比%	
特徴										
特別徴収現年分	932,975,000	934,307,184	-476,419	934,338,230	-31,046	0	100.00	100.02	-0.02	
計	932,975,000	934,307,184	-476,419	934,338,230	-31,046	0	100.00	100.02	-0.02	
普徴										
普通徴収現年分	80,543,000	89,396,509	558,800	81,240,591	8,155,918	0	90.88	91.62	-0.74	
普通徴収滞繰分	3,767,000	13,331,092	0	2,716,071	8,463,075	2,151,946	20.37	20.50	-0.13	
計	84,310,000	102,727,601	558,800	83,956,662	16,618,993	2,151,946	81.73	84.52	-2.79	
現年課税分計	1,013,518,000	1,023,703,693	82,381	1,015,578,821	8,124,872	0	99.21	99.27	-0.06	
滞納繰越分計	3,767,000	13,331,092	0	2,716,071	8,463,075	2,151,946	20.37	20.50	-0.13	
合計	1,017,285,000	1,037,034,785	82,381	1,018,294,892	16,587,947	2,151,946	98.19	98.49	-0.30	

後期高齢者医療保険料

平成26年5月31日現在

科 目	予算現額 円	固定額 円	収 入 済 額		未収入額 円	不納入損額 円	収 納 率			
			当月份 円	累計 円			現在%	昨年%	対比%	
特徴										
特別徴収現年分	221,216,000	208,775,600	-191,900	208,858,200	-82,600	0	100.04	100.06	-0.02	
計	221,216,000	208,775,600	-191,900	208,858,200	-82,600	0	100.04	100.06	-0.02	
普徴										
普通徴収現年分	88,083,000	92,807,800	117,700	91,491,350	1,316,450	0	98.58	98.31	0.27	
普通徴収滞繰分	1,084,000	3,341,176	0	1,518,476	1,572,100	250,600	45.45	22.45	23.00	
計	89,167,000	96,148,976	117,700	93,009,826	2,888,550	250,600	96.74	96.22	0.52	
現年課税分計	309,299,000	301,583,400	△ 74,200	300,349,550	1,233,850	0	99.59	99.53	0.06	
滞納繰越分計	1,084,000	3,341,176	0	1,518,476	1,572,100	250,600	45.45	22.45	23.00	
合計	310,383,000	304,924,576	△ 74,200	301,868,026	2,805,950	250,600	99.00	98.88	0.12	

療養給付費の推移(一般分+退職分)

診療月	23年度		24年度			25年度		
	当箇月の被保険者数	金額	当箇月の被保険者数	金額	対前年比	当箇月の被保険者数	金額	対前年比
3	15,330	285,899,448	14,964	299,677,049	104.8%	14,532	268,114,588	89.5%
4	15,352	274,406,774	15,045	281,163,896	102.5%	14,547	285,257,964	101.5%
5	15,273	261,205,963	14,946	275,431,494	105.4%	14,469	270,237,447	98.1%
6	15,251	282,407,523	14,935	276,684,197	98.0%	14,422	263,157,960	95.1%
7	15,209	284,307,086	14,885	284,386,986	100.0%	14,363	308,348,851	108.4%
8	15,223	280,532,373	14,817	277,041,838	98.8%	14,290	294,351,261	106.2%
9	15,195	270,563,590	14,769	257,503,035	95.2%	14,237	272,321,886	105.8%
10	15,123	276,392,175	14,717	302,487,585	109.4%	14,201	309,387,180	102.3%
11	15,096	306,731,055	14,681	293,995,529	95.8%	14,112	268,888,826	91.5%
12	15,107	291,144,835	14,718	269,640,955	92.6%	14,111	271,382,026	100.6%
1	15,077	267,413,856	14,681	280,190,448	104.8%	14,083	268,293,631	95.8%
2	15,023	274,022,348	14,601	262,627,580	95.8%	14,047	256,582,815	97.7%
合計	182,259	3,355,027,026	177,759	3,360,830,592	100.2%	171,414	3,336,324,435	99.3%
平均	15,188	279,585,586	14,813	280,069,216	100.2%	14,285	278,027,036	99.3%

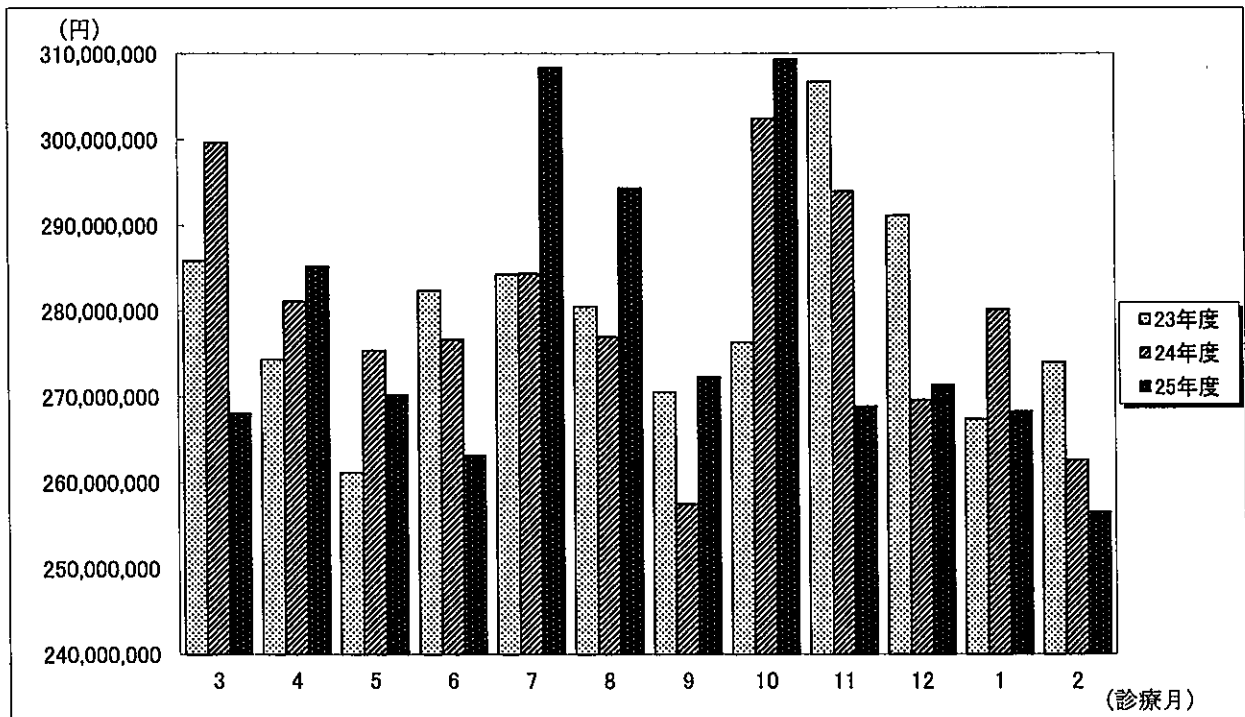

一人当たり療養給付費の推移(一般分+退職分)

診療月	23年度		24年度			25年度		
	当月の療養費	金額	当月の療養費	金額	対前年比	当月の療養費	金額	対前年比
3	15,330	18,650	14,964	20,027	107.4%	14,532	18,450	92.1%
4	15,352	17,874	15,045	18,688	104.6%	14,547	19,609	104.9%
5	15,273	17,102	14,946	18,428	107.8%	14,469	18,677	101.4%
6	15,251	18,517	14,935	18,526	100.0%	14,422	18,247	98.5%
7	15,209	18,693	14,885	19,106	102.2%	14,363	21,468	112.4%
8	15,223	18,428	14,817	18,698	101.5%	14,290	20,598	110.2%
9	15,195	17,806	14,769	17,435	97.9%	14,237	19,128	109.7%
10	15,123	18,276	14,717	20,554	112.5%	14,201	21,786	106.0%
11	15,096	20,319	14,681	20,026	98.6%	14,112	19,054	95.1%
12	15,107	19,272	14,718	18,320	95.1%	14,111	19,232	105.0%
1	15,077	17,737	14,681	19,085	107.6%	14,083	19,051	99.8%
2	15,023	18,240	14,601	17,987	98.6%	14,047	18,266	101.6%
合計	182,259	220,914	177,759	226,880	102.7%	171,414	233,566	102.9%
平均	15,188	18,410	14,813	18,907	102.7%	14,285	19,464	102.9%

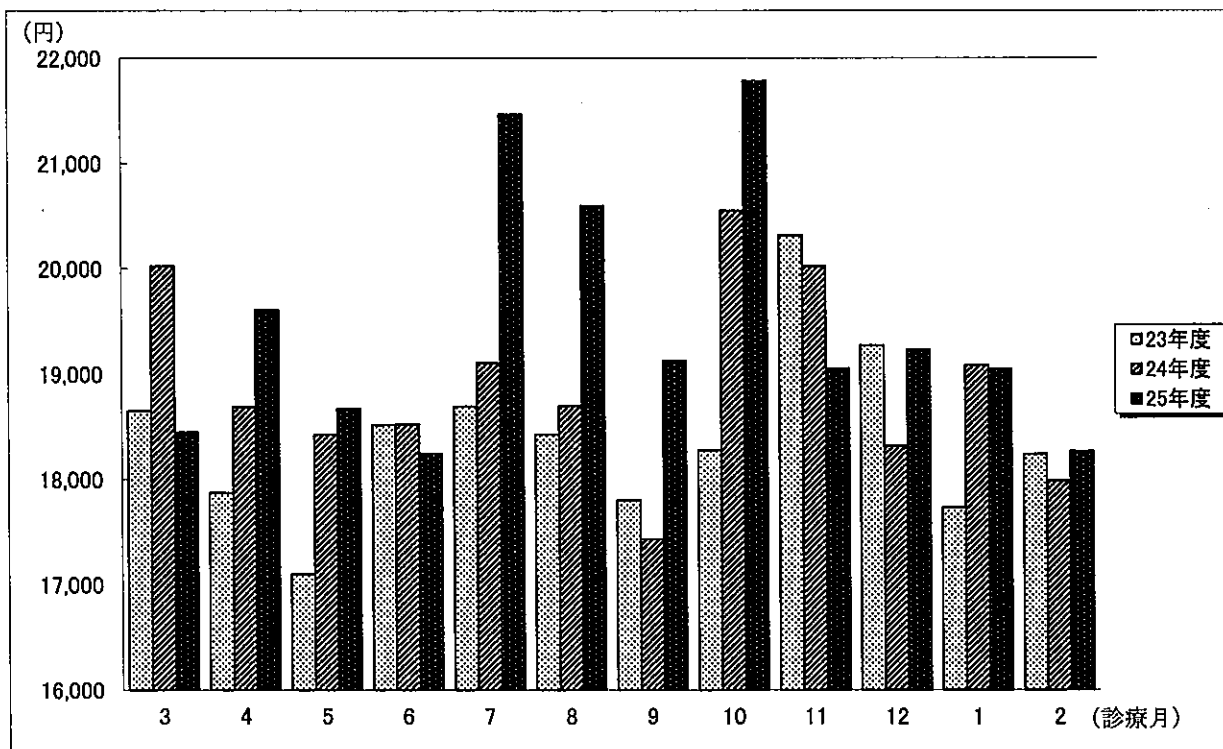

一人当たり療養給付費の年度比較

	17年度	18年度	19年度	20年度	21年度	22年度	23年度	24年度	25年度
年間平均被保数	16,585人	16,625人	16,595人	16,042人	15,831人	15,619人	15,188人	14,813人	14,285人
1人当たり療養給付費(一般+退職)	175,530円	189,268円	196,377円	200,508円	202,699円	211,803円	220,900円	226,884円	233,554円

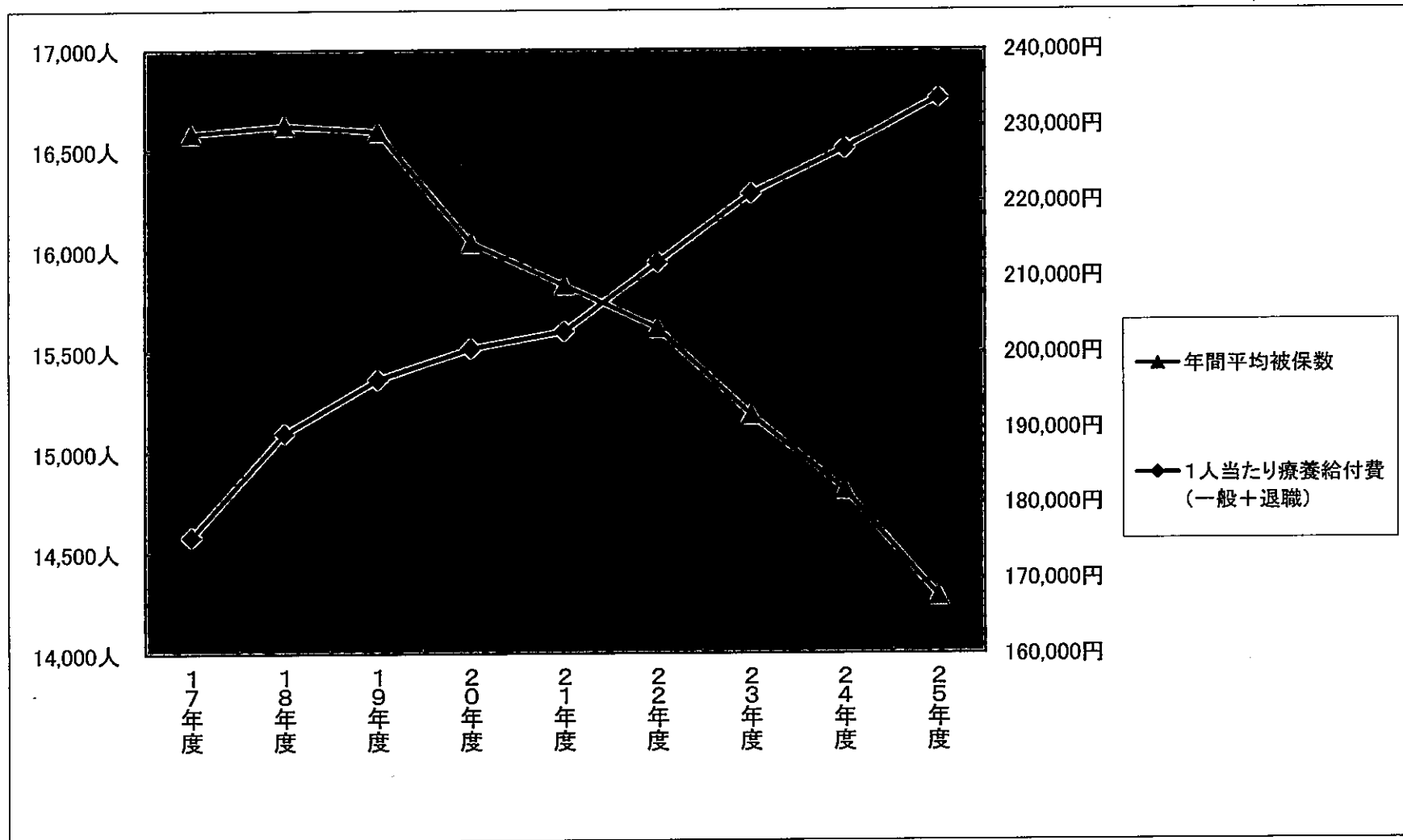

決算状況調べ

	[合併]		後期高齢者 支援金開始		税率改定		税率改定		税率改定		単位:円
	17年度	18年度	19年度	20年度	21年度	22年度	23年度	24年度	25年度	26年度(参考)	備考
歳入・歳出当初予算額		4,930,196,000	5,758,328,000	5,787,177,000	5,695,585,000	5,520,419,000	5,702,652,000	5,826,663,000	6,205,213,000	6,215,232,000	
歳入決算額	4,871,470,879	5,346,164,147	5,645,552,238	5,647,237,403	5,795,184,075	5,667,819,641	5,689,509,985	5,897,299,586	5,932,173,791		
旧五泉											
旧村松											
歳出決算額	4,809,805,509	5,176,818,701	5,550,429,234	5,505,429,488	5,690,086,944	5,625,998,426	5,769,432,854	5,897,299,080	5,832,166,608		
旧五泉											
旧村松											
繰越明許		(7,038,000)									
繰越金	61,865,370	162,307,446	95,123,004	141,807,915	105,097,131	41,821,215	△79,922,869	506	100,007,183		
旧五泉											
旧村松											
翌年度歳入繰上充用金	—	—	—	—	—	—	79,922,869	—	—		
法定外繰入金	—	—	—	—	—	—	—	105,295,000	0		
年度当初基金保有額	641,169,445	481,449,364	452,475,475	454,287,210	265,956,812	156,430,802	522,052	522,208	522,338	522,468	
旧五泉	420,368,099										
旧村松	220,801,346										
当初予算基金繰入予定額		190,000,000	240,583,000	210,000,000	260,000,000	150,000,000	0	0	0		
実質繰入額	160,000,000	30,000,000	0	190,000,000	260,000,000	156,000,000	0	0	0		
旧五泉	70,000,000										
旧村松	90,000,000										
年間平均世帯数	10,713	10,806	10,835	8,597	8,386	8,371	8,237	8,117	7,950		
旧五泉											
旧村松											
年間平均被保数	16,585	16,625	16,595	16,042	15,831	15,619	15,188	14,813	14,285		
旧五泉											
旧村松											
保険給付費	2,911,167,775	3,146,576,521	3,258,877,634	3,216,549,049	3,208,922,327	3,308,152,892	3,355,027,026	3,360,830,592	3,336,324,435		
年間平均被保数	16,585	16,625	16,595	16,042	15,831	15,619	15,188	14,813	14,285		
1人当たり療養給付費 (一般+退職)	175,530	189,268	196,377	200,508	202,699	211,803	220,900	226,884	233,554		

※年間平均被保数は後期高齢開始時と合わせるため老人を減にした人数で調整。(19年度以前は老人も医療費負担は無いが国保加入であったため一人当たりのカウントはしていた。)

国保税改定シミュレーション（概算）

医療分 (一般+退職)	平成25年度 最終	法定外繰入額を国保税に求めた場合						
		20,000千円	40,000千円	60,000千円	80,000千円	100,000千円	120,000千円	140,000千円
調 定 額	894,351千円	915,656千円	936,961千円	958,266千円	979,571千円	1,000,876千円	1,022,181千円	1,043,486千円
予 算 額	856,601千円	876,601千円	896,601千円	916,601千円	936,601千円	956,601千円	976,601千円	996,601千円
収 納 額	839,566千円	859,566千円	879,566千円	899,566千円	919,566千円	939,566千円	959,566千円	979,566千円
1人当たり調定額	62,806円	64,302円	65,798円	67,294円	68,790円	70,286円	71,782円	73,279円
1世帯当り調定額	112,681円	115,366円	118,050円	120,734円	123,418円	126,103円	128,787円	131,471円
改 定 率		2.38%	4.76%	7.15%	9.53%	11.91%	14.29%	16.68%
			2.38%	2.38%	2.38%	2.38%	2.38%	2.38%

被保険者数・世帯数

	平成25年度平均
被 保 険 者 数	14,240人
世 帯 数	7,937世帯

※法定外繰入額2,000万円を国保税に求めることに、
医療費分のみで概ね2.38%の改定率となる
全体では概ね1.61%の改定率となる

参考(全体の概算)

医療分+支援分 +介護分 (一般+退職)	平成25年度 最終	法定外繰入額を国保税に求めた場合						
		20,000千円	40,000千円	60,000千円	80,000千円	100,000千円	120,000千円	140,000千円
調 定 額	1,326,038千円	1,347,375千円	1,368,712千円	1,390,049千円	1,411,386千円	1,432,723千円	1,454,060千円	1,475,397千円
予 算 額	1,275,525千円	1,295,525千円	1,315,525千円	1,335,525千円	1,355,525千円	1,375,525千円	1,395,525千円	1,415,525千円
収 納 額	1,242,943千円	1,262,943千円	1,282,943千円	1,302,943千円	1,322,943千円	1,342,943千円	1,362,943千円	1,382,943千円
1人当たり調定額	93,121円	94,619円	96,117円	97,616円	99,114円	100,613円	102,111円	103,609円
1世帯当り調定額	167,070円	169,759円	172,447円	175,135円	177,824円	180,512円	183,200円	185,889円
改 定 率		1.61%	3.22%	4.83%	6.44%	8.05%	9.65%	11.26%
			1.61%	1.61%	1.61%	1.61%	1.61%	1.61%

「データヘルス計画」とは

「データヘルス計画」
レセプト・健診情報等のデータの分析に基づく
効率的・効果的な保健事業をPDCAサイクルで実施するための事業計画

