

平成27年度(第1回)

# 五泉市国民健康保険運営協議会議案書 参考資料

	頁
1. 五泉市国民健康保険税条例新旧対照表	1～2
2. 平成26年度国民健康保険税等収納状況	3
3. 療養給付費の推移	4
4. 一人当たり療養給付費の推移	5
5. 一人当たり療養給付費の年度比較	6
6. 決算状況調べ	7

五泉市国民健康保険税条例等の一部を改正する条例新旧対照表【第1条関係】

新	旧
<p>第1条～第14条の7 (略)</p> <p>(国民健康保険税の減額)</p> <p>第15条 次の各号のいずれかに掲げる国民健康保険税の納税義務者に対して課する国民健康保険税の額は、第3条第2項本文の基礎課税額からア及びイに掲げる額を減額して得た額(当該減額して得た額が<u>52万円</u>を超える場合には、<u>52万円</u>)、同条第3項本文の後期高齢者支援金等課税額からウ及びエに掲げる額を減額して得た額(当該減額して得た額が<u>17万円</u>を超える場合には、<u>17万円</u>)並びに同条第4項本文の介護納付金課税額からオに掲げる額を減額して得た額(当該減額して得た額が<u>16万円</u>を超える場合には、<u>16万円</u>)の合算額とする。</p> <p>(1) (略)</p> <p>(2) 法第703条の5に規定する総所得金額及び山林所得金額の合算額が33万円に被保険者及び特定同一世帯所属者1人につき<u>26万円</u>を加算した金額を超えない世帯に係る納税義務者(前号に該当する者を除く。)</p> <p>ア～オ (略)</p> <p>(3) 法第703条の5に規定する総所得金額及び山林所得金額の合算額が、33万円に被保険者及び特定同一世帯所属者1人につき<u>47万円</u>を加算した金額を超えない世帯に係る納税義務者(前2号に該当する者を除く。)</p> <p>ア～オ (略)</p>	<p>第1条～第14条の7 (略)</p> <p>(国民健康保険税の減額)</p> <p>第15条 次の各号のいずれかに掲げる国民健康保険税の納税義務者に対して課する国民健康保険税の額は、第3条第2項本文の基礎課税額からア及びイに掲げる額を減額して得た額(当該減額して得た額が<u>51万円</u>を超える場合には、<u>51万円</u>)、同条第3項本文の後期高齢者支援金等課税額からウ及びエに掲げる額を減額して得た額(当該減額して得た額が<u>16万円</u>を超える場合には、<u>16万円</u>)並びに同条第4項本文の介護納付金課税額からオに掲げる額を減額して得た額(当該減額して得た額が<u>14万円</u>を超える場合には、<u>14万円</u>)の合算額とする。</p> <p>(1) (略)</p> <p>(2) 法第703条の5に規定する総所得金額及び山林所得金額の合算額が33万円に被保険者及び特定同一世帯所属者1人につき<u>245,000円</u>を加算した金額を超えない世帯に係る納税義務者(前号に該当する者を除く。)</p> <p>ア～オ (略)</p> <p>(3) 法第703条の5に規定する総所得金額及び山林所得金額の合算額が、33万円に被保険者及び特定同一世帯所属者1人につき<u>45万円</u>を加算した金額を超えない世帯に係る納税義務者(前2号に該当する者を除く。)</p> <p>ア～オ (略)</p>
<p>第15条の2～第21条 (略)</p>	<p>第15条の2～第21条 (略)</p>

五泉市国民健康保険税条例の一部を改正する条例の一部を改正する条例新旧対照表【第2条関係】

新	旧
<p>平成27年五泉市条例第15号</p> <p>五泉市国民健康保険税条例の一部を改正する条例</p> <p>五泉市国民健康保険税条例（平成18年五泉市条例第108号）の一部を次のように改正する。</p> <p>（中略）</p> <p>第3条第1項中「第80号」の次に「。以下「高確法」という。」を加え、<u>同条第2項ただし書中「51万円」を「52万円」に改め、同条第3項ただし書中「16万円」を「17万円」に改め、同条第4項ただし書中「14万円」を「16万円」に改める。</u></p> <p>（後略）</p> <p>附 則 （施行期日）</p> <p>1 この条例は、平成27年4月1日から施行する。ただし、次の各号に掲げる規定は、当該各号に定める日から施行する。</p> <p>（1）<u>附則第6項、第9項及び第10項の改正規定、附則中第11項及び第12項、第14項、第19項を削る改正規定、附則中第13項を第11項とし、第15項を第12項とし、第16項を第13項とし、第18項を第15項とする改定規定、附則第17項を改正し同項を第14項とする改正規定</u> 平成29年1月1日</p> <p>（2）<u>附則第17項を改正し同項を第14項とする改正規定（「係る」の次に「利子所得、」を、「配当所得」の次に「及び雑所得」を加える部分に限る。）</u> 平成28年1月1日</p> <p>（後略）</p>	<p>平成27年五泉市条例第15号</p> <p>五泉市国民健康保険税条例の一部を改正する条例</p> <p>五泉市国民健康保険税条例（平成18年五泉市条例第108号）の一部を次のように改正する。</p> <p>（中略）</p> <p>第3条第1項中「第80号」の次に「。以下「高確法」という。」を加える。</p> <p>（後略）</p> <p>附 則 （施行期日）</p> <p>1 この条例は、平成27年4月1日から施行する。ただし、<u>附則第6項、第9項及び第10項の改正規定、附則中第11項及び第12項、第14項、第19項を削る改正規定、附則中第13項を第11項とし、第15項を第12項とし、第16項を第13項とし、第18項を第15項とする改定規定、附則第17項を改正し同項を第14項とする改正規定は、平成29年1月1日から施行する。</u></p> <p>（後略）</p>

五泉市  
平成26年度 市税収納状況

資料

国民健康保険税

平成27年5月31日現在

科 目	予算現額 円	調定額 円	収 入 済 額		未収入額 円	不納欠損額 円	収納率			
			当月分 円	累計 円			現在%	昨年%	対比%	
一 般	医療給付費現年分	745,282,000	810,692,733	4,284,552	760,482,832	50,144,201	65,700	93.81	93.52	0.29
	後期高齢者 支援金現年分	242,748,000	267,478,374	1,427,422	250,872,545	16,584,009	21,820	93.79	93.44	0.35
	介護納付金現年分	102,545,000	111,423,463	783,418	102,427,869	8,977,814	17,780	91.93	91.58	0.35
	医療給付費滞繰分	32,193,000	242,559,058	0	37,748,138	189,180,232	15,630,688	15.56	18.08	-2.52
	後期高齢者支援金 滞繰分	10,003,000	67,347,390	0	10,878,533	52,963,614	3,505,243	16.15	17.29	-1.14
	介護納付金滞繰分	5,685,000	41,773,280	0	6,190,449	32,367,714	3,215,117	14.82	17.61	-2.79
	計	1,138,456,000	1,541,274,298	6,495,392	1,168,600,366	350,217,584	22,456,348	75.82	76.16	-0.34
退 職	医療給付費現年分	65,816,000	56,220,140	190,252	54,804,569	1,415,571	0	97.48	97.91	-0.43
	後期高齢者 支援金現年分	21,706,000	18,647,357	62,228	18,177,165	470,192	0	97.48	97.90	-0.42
	介護納付金現年分	21,853,000	19,379,733	68,268	18,875,997	503,736	0	97.40	97.91	-0.51
	医療給付費滞繰分	1,517,000	9,514,778	0	1,342,575	7,735,755	436,448	14.11	20.37	-6.26
	後期高齢者支援金 滞繰分	437,000	2,401,999	0	379,556	1,891,320	131,123	15.80	19.85	-4.05
	介護納付金滞繰分	496,000	2,840,940	0	468,902	2,231,141	140,897	16.51	21.54	-5.03
	計	111,825,000	109,004,947	320,748	94,048,764	14,247,715	708,468	86.28	88.85	-2.57
現年課税分計	1,199,950,000	1,283,841,800	6,816,140	1,205,640,977	78,095,523	105,300	93.91	93.73	0.18	
滞納繰越分計	50,331,000	366,437,445	0	57,008,153	286,369,776	23,059,516	15.56	17.99	-2.43	
合計	1,250,281,000	1,650,279,245	6,816,140	1,262,649,130	364,465,299	23,164,816	76.51	77.17	-0.66	

介護保険料

平成27年5月31日現在

科 目	予算現額 円	調定額 円	収 入 済 額		未収入額 円	不納欠損額 円	収納率			
			当月分 円	累計 円			現在%	昨年%	対比%	
特 徴	特別徴収現年分	961,686,000	961,840,187	-440,844	962,013,675	-173,488	0	100.02	100.00	0.02
	計	961,686,000	961,840,187	-440,844	962,013,675	-173,488	0	100.02	100.00	0.02
普 徴	普通徴収現年分	86,270,000	94,848,837	485,555	87,892,518	6,956,319	0	92.67	90.88	1.79
	普通徴収滞繰分	3,863,000	16,634,493	0	2,424,141	11,006,873	3,203,479	14.57	20.37	-5.80
	計	90,133,000	111,483,330	485,555	90,316,659	17,963,192	3,203,479	81.01	81.73	-0.72
現年課税分計	1,047,956,000	1,056,689,024	44,711	1,049,906,193	6,782,831	0	99.36	99.21	0.15	
滞納繰越分計	3,863,000	16,634,493	0	2,424,141	11,006,873	3,203,479	14.57	20.37	-5.80	
合計	1,051,819,000	1,073,323,517	44,711	1,052,330,334	17,789,704	3,203,479	98.04	98.19	-0.15	

後期高齢者医療保険料

平成27年5月31日現在

科 目	予算現額 円	調定額 円	収 入 済 額		未収入額 円	不納欠損額 円	収納率			
			当月分 円	累計 円			現在%	昨年%	対比%	
特 徴	特別徴収現年分	214,875,000	200,710,700	-137,600	200,789,400	-78,700	0	100.04	100.04	0.00
	計	214,875,000	200,710,700	-137,600	200,789,400	-78,700	0	100.04	100.04	0.00
普 徴	普通徴収現年分	89,848,000	98,297,900	179,500	97,040,700	1,257,200	0	98.72	98.58	0.14
	普通徴収滞繰分	1,063,000	2,889,850	0	714,587	1,883,363	291,900	24.73	45.45	-20.72
	計	90,911,000	101,187,750	179,500	97,755,287	3,140,563	291,900	96.61	96.74	-0.13
現年課税分計	304,723,000	299,008,600	41,900	297,830,100	1,178,500	0	99.61	99.59	0.02	
滞納繰越分計	1,063,000	2,889,850	0	714,587	1,883,363	291,900	24.73	45.45	-20.72	
合計	305,786,000	301,898,450	41,900	298,544,687	3,061,863	291,900	98.89	99.00	-0.11	

療養給付費の推移(一般分+退職分)

診療月	24年度		25年度			26年度		
	当該月の被保険数	金額	当該月の被保険数	金額	対前年比	当該月の被保険数	金額	対前年比
3	14,964	299,677,049	14,532	268,114,588	89.5%	13,993	281,977,942	105.2%
4	15,045	281,163,896	14,547	285,257,964	101.5%	14,021	293,386,734	102.8%
5	14,946	275,431,494	14,469	270,237,447	98.1%	13,869	305,571,552	113.1%
6	14,935	276,684,197	14,422	263,157,960	95.1%	13,786	271,840,086	103.3%
7	14,885	284,386,986	14,363	308,348,851	108.4%	13,725	287,121,181	93.1%
8	14,817	277,041,838	14,290	294,351,261	106.2%	13,622	261,473,532	88.8%
9	14,769	257,503,035	14,237	272,321,886	105.8%	13,586	275,614,089	101.2%
10	14,717	302,487,585	14,201	309,387,180	102.3%	13,570	283,145,981	91.5%
11	14,681	293,995,529	14,112	268,888,826	91.5%	13,543	245,695,930	91.4%
12	14,718	269,640,955	14,111	271,382,026	100.6%	13,529	287,178,443	105.8%
1	14,681	280,190,448	14,083	268,293,631	95.8%	13,499	269,164,270	100.3%
2	14,601	262,627,580	14,047	256,582,815	97.7%	13,436	244,229,932	95.2%
合計	177,759	3,360,830,592	171,414	3,336,324,435	99.3%	164,179	3,306,399,672	99.1%
平均	14,813	280,069,216	14,285	278,027,036	99.3%	13,682	275,533,306	99.1%

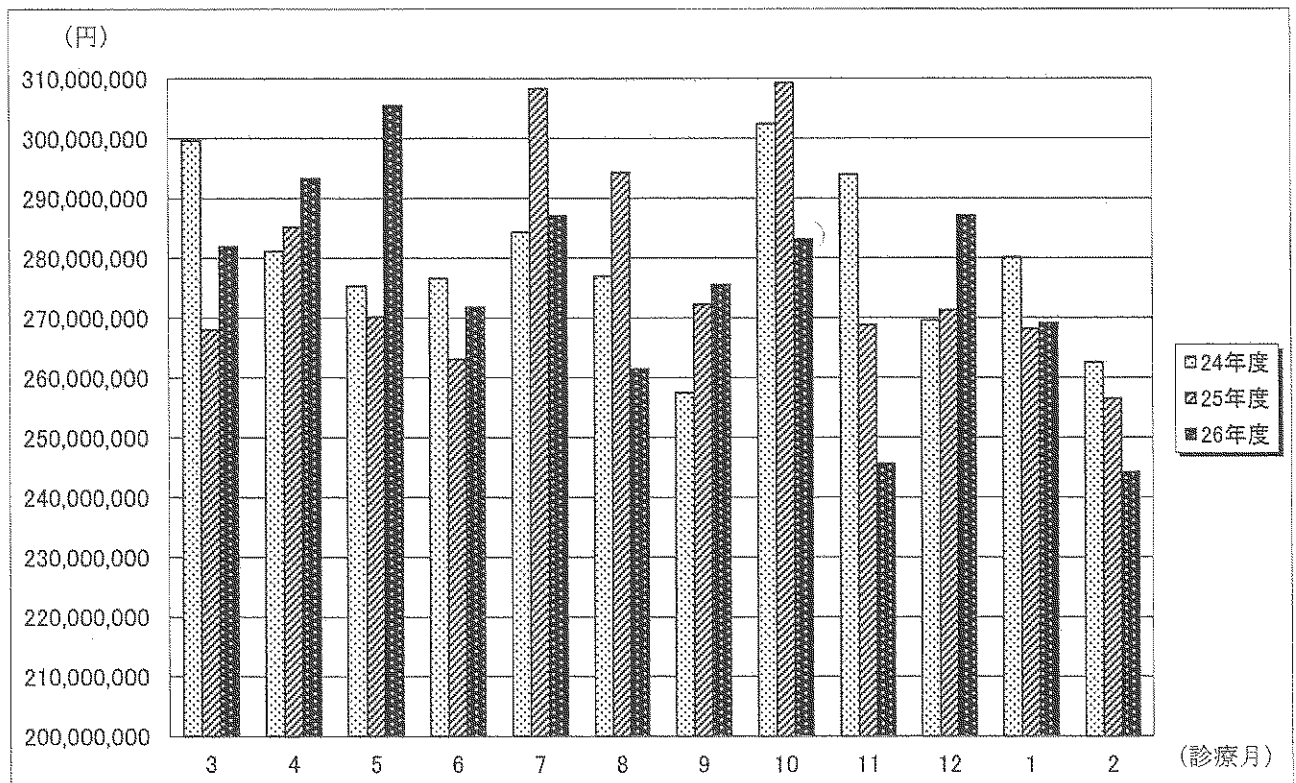

一人当たり療養給付費の推移(一般分+退職分)

診療月	24年度		25年度			26年度		
	当該月の被保数	金額	当該月の被保数	金額	対前年比	当該月の被保数	金額	対前年比
3	14,964	20,027	14,532	18,450	92.1%	13,993	20,151	109.2%
4	15,045	18,688	14,547	19,609	104.9%	14,021	20,925	106.7%
5	14,946	18,428	14,469	18,677	101.4%	13,869	22,033	118.0%
6	14,935	18,526	14,422	18,247	98.5%	13,786	19,719	108.1%
7	14,885	19,106	14,363	21,468	112.4%	13,725	20,920	97.4%
8	14,817	18,698	14,290	20,598	110.2%	13,622	19,195	93.2%
9	14,769	17,435	14,237	19,128	109.7%	13,586	20,287	106.1%
10	14,717	20,554	14,201	21,786	106.0%	13,570	20,866	95.8%
11	14,681	20,026	14,112	19,054	95.1%	13,543	18,142	95.2%
12	14,718	18,320	14,111	19,232	105.0%	13,529	21,227	110.4%
1	14,681	19,085	14,083	19,051	99.8%	13,499	19,940	104.7%
2	14,601	17,987	14,047	18,266	101.6%	13,436	18,177	99.5%
合計	177,759	226,880	171,414	233,566	102.9%	164,179	241,582	103.4%
平均	14,813	18,907	14,285	19,464	102.9%	13,682	20,132	103.4%

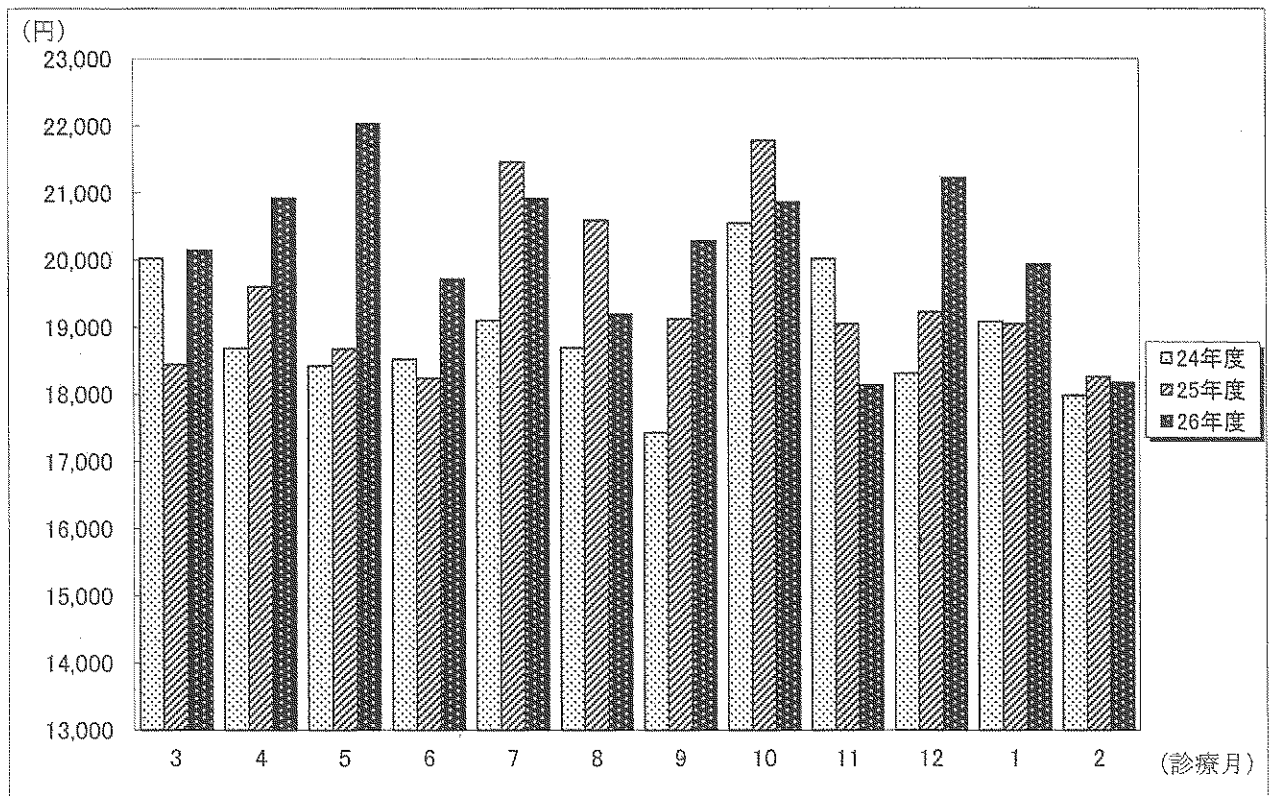

## 一人当たり療養給付費の年度比較

	18年度	19年度	20年度	21年度	22年度	23年度	24年度	25年度	26年度
年間平均被保数	16,625人	16,595人	16,042人	15,831人	15,619人	15,188人	14,813人	14,285人	13,682人
1人当たり療養給付費(一般+退職)	189,268円	196,377円	200,508円	202,699円	211,803円	220,900円	226,884円	233,554円	241,661円

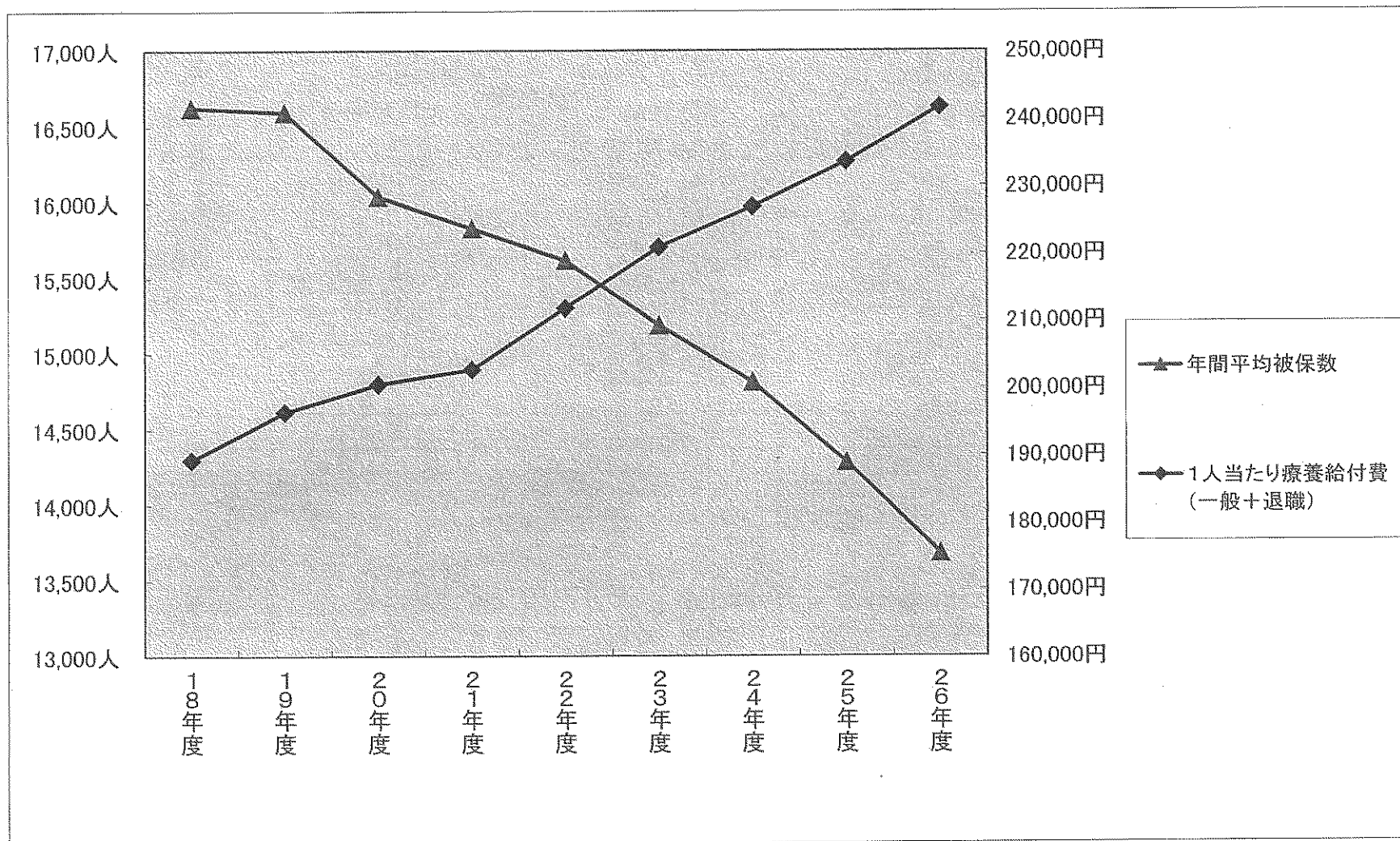



決算状況調べ

	新市税率改定		後期高齢者 支援金開始	税率改定			税率改定			単位:円	
	18年度	19年度	20年度	21年度	22年度	23年度	24年度	25年度	26年度	27年度(参考)	備考
歳入・歳出当初予算額	4,930,196,000	5,758,328,000	5,787,177,000	5,695,585,000	5,520,419,000	5,702,652,000	5,826,663,000	6,205,213,000	6,215,232,000	6,770,632,000	
歳入決算額	5,346,164,147	5,645,552,238	5,647,237,403	5,795,184,075	5,667,819,641	5,689,509,985	5,897,299,586	5,932,173,791	5,881,515,729		
旧五泉											
旧村松											
歳出決算額	5,176,818,701	5,550,429,234	5,505,429,488	5,690,086,944	5,625,998,426	5,769,432,854	5,897,299,080	5,832,166,608	5,880,516,097		
旧五泉											
旧村松											
繰越明許	(7,038,000)								999,000		
繰越金	162,307,446	95,123,004	141,807,915	105,097,131	41,821,215	△79,922,869	506	100,007,183	632		
旧五泉											
旧村松											
翌年度歳入繰上充用金	—	—	—	—	—	79,922,869	—	—			
法定外繰入金	—	—	—	—	—	—	105,295,000	0	33,263,000		
年度当初基金保有額	481,449,364	452,475,475	454,287,210	265,956,812	156,430,802	522,052	522,208	522,338	522,468	522,598	
旧五泉											
旧村松											
当初予算基金繰入予定額	190,000,000	240,583,000	210,000,000	260,000,000	150,000,000	0	0	0	0		
実質繰入額	30,000,000	0	190,000,000	260,000,000	156,000,000	0	0	0	0		
旧五泉											
旧村松											
年間平均世帯数	10,806	10,835	8,597	8,386	8,371	8,237	8,117	7,950	7,766		
旧五泉											
旧村松											
年間平均被保数	16,625	16,595	16,042	15,831	15,619	15,188	14,813	14,285	13,682		
旧五泉											
旧村松											
保険給付費	3,146,576,521	3,258,877,634	3,216,549,049	3,208,922,327	3,308,152,892	3,355,027,026	3,360,830,592	3,336,324,435	3,306,399,672		
年間平均被保数	16,625	16,595	16,042	15,831	15,619	15,188	14,813	14,285	13,682		
1人当たり療養給付費 (一般十退職)	189,268	196,377	200,508	202,699	211,803	220,900	226,884	233,554	241,661		

※年間平均被保数は後期高齢開始時と合わせるため老人を減じた人数で調整。(19年度以前は老人も医療費負担は無いが国保加入であったため一人当たりのカウントはしていた。)